



Tele club

TUBILLEJA (a 2 km, fuera del trazado del sendero)

Casa turismo rural "El molino del Canto": 947 57 13 68

Bar Lorenzo

# Tudanca

## Tubilleja

## Haedo de Butrón

## Puente Arenas

590 m

El Almíne  
660 m

Tenada

0 km  
0 h

4,9 km  
1:10 h

13,4 km  
3:15 h

18,3 km  
4:20 h

Dobro  
1.020 m

Ermita Ntra. Sra. de la Hoz

7,9 km  
1:55 h

10,5 km  
2:35 h

Tudanca  
620 m

Haedo de Butrón  
840 m

12,2 km  
2:50 h

16,2 km  
3:10 h

18,5 km  
3:10 h

Robledal

Ermita de Sta. Marina

Encinar

14,1 km  
3:00 h

0 km  
0 h

# la etapa

ciclabilidad 85 %



Casa turismo rural "Tipi":  
947 30 31 30  
Farmacia: 947 30 31 54

# Puente Arenas

Albergue  
"La Casa Grande"

Antiguo Camino  
de Burgos

Ermita de Sta. Lucía

## El Almíne

Tenada

Ermita de Ntra.  
Sra. de la Hoz

## Dobro

Encinar

Consultorio médico diario:  
947 30 25 46  
Oficina bancaria, los jueves  
de 18 a 20 h

ASFALTO  
PISTA  
CAMINO

## descripción de la etapa

**0 km.** El GR parte de **Puente Arenas**, cruzando el puente sobre el río Ebro y continúa por el camino de **El Almiñé** que sale de frente para pasar por los términos de **Charlaba**, **La Hoyuela** y **La Loguna**. 1,1 km

**1,1 km.** El GR mantiene el rumbo hasta cruzar la carretera N-232 en el lugar de **Llano**. Antes, a unos quinientos metros de **Puente Arenas**, en una encrucijada, ha continuado de frente ignorando el camino de **Carraspa** que lo corta perpendicularmente. 0,63 km

**1,73 km.** Llegamos a **EL ALMIÑÉ**, uno de los lugares más interesantes de todo el recorrido. 1,4 km ➡



El Valle de Valdivielso con El Almiñé en primer plano.

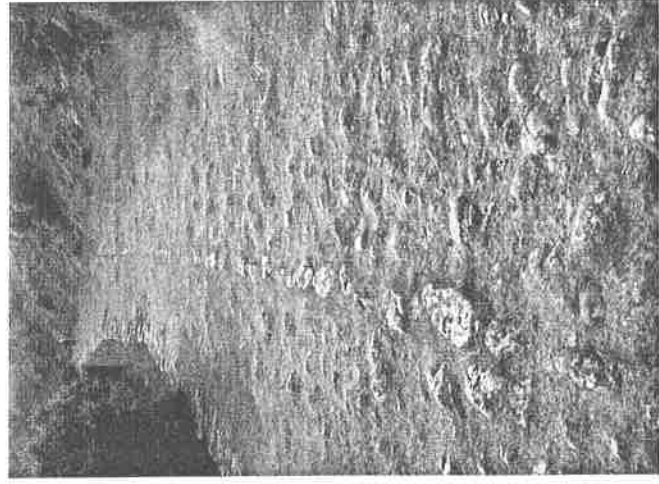

El 5 de enero de 1556, las Juntas Generales de las siete Merindades acordaron contribuir al arreglo del camino que iba a recorrer el emperador Carlos V en uno de sus viajes.

## El Almiñé

El Almiñé, cuyo nombre, para unos de evidente origen árabe y para otros derivado de "el viñedo" o "el valle de las viñas", es un pueblo situado a los pies de una de las principales vías de comunicación de la comarca de Las Merindades hasta el año 1832. Ese año, la antigua carretera de Burgos fue sustituida por la actual a través del puerto de La Mazorra.

La iglesia de San Nicolás, declarada "Monumento Histórico", es uno de los hitos del recorrido. A pesar de haber sido reformada en siglos posteriores, conserva la línea y el estilo original del XII, muy semejante a la de San Pedro de Tejada.

La torre del campanario, menos esbelta que la de Tejada, tiene un aspecto pesado pero no carente de interés. En cada cara del cuerpo superior presenta cuatro ventanas con los arcos doblados.

En la parte alta de El Almiñé, al lado de la calzada y frente al "mesón" en el que descansaban y se reponían caballerías y carreteros, se encuentra otra ermita, la de San Sebastián, con misa de alba todos los domingos y festivos y por ello llamada por algunos "del Alba".

A lo largo de "la calzada", se conservan casas palaciegas barrocas que forman parte del núcleo del pueblo. Abundantes blasones hablan de linajes más o menos poderosos e influyentes: los Ruiz Viñé, los Fernández Valdivielso, Zorrilla, Ruiz Puento, Rueda, Velasco,...

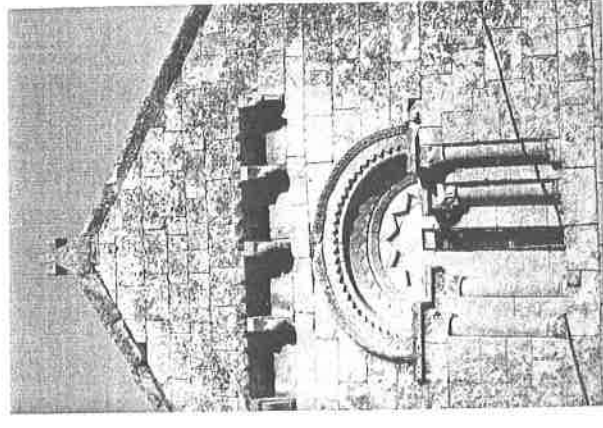

Destaca la ventana ricamente decorada con elementos geométricos y solares en la fachada este.



"La calzada", símbolo de El Almiñé, constituye un foco de controversia. Mientras que algunos autores la consideran un tramo de la que denominan "de Tri-tium - Cadagua, Vía III"<sup>2</sup>, para otros no parece existir elemento alguno que avale esta teoría ni documento que así la considere.

Escritos que citan este camino, que sin duda debió ser muy importante visto su trazado y estructura, datan del siglo XVIII y en ellos se menciona una profunda remodelación del mismo que se ha llegado a considerar, debido a su elevación al coste, como una nueva construcción<sup>3</sup>. Sin embargo, en el año 1499 ya se proyectó la reparación integral del "camino Burgos - Laredo"<sup>4</sup>. En 1501 vuelve a mencionarse dicha reparación y se cita la Hoz del Almiñé<sup>5</sup>. No obstante, las obras no fueron realizadas en su totalidad debido a la falta de presupuesto, llevándose a cabo sólo aquéllas en las que trabajaron los propios vecinos de los lugares afectados. De todo ello deducimos que la vía existía con anterioridad.

## La danza del gallo

La tradición pagana tiene en El Almiñé algunas de las manifestaciones más importantes de la comarca. Se trata, en este caso, de la "Danza del Gallo" o "de Carnaval", celebrada históricamente el martes de Carnaval y que en la actualidad ha sido trasladada al sábado anterior.



Al son de la dulzaina de Pedro, la danza se desarrolla en dos escenarios diferentes: durante la mañana en el pueblo, y por la tarde en el término llamado "Carraspal", en dirección a Puente Arenas. Salir del pueblo para la celebración hace pensar que el rito pudo estar prohibido tiempo atrás.



Desde El Almiñé, el GR 85 inicia junto a la iglesia el recorrido hacia el pintoresco pueblo de Tudanca, comenzando a ascender por la calle *Camino Real*. A la altura del mesón, el asfalto deja paso al *camino Romano*, *camino del Pescado* o *La Cuesta*. El paisaje se vuelve agreste, con roquedos a ambos lados del camino, salpicado de nogales, zarzamoras y espinos. El monte se cubre de un denso y achaparrado encinar.

3,13 km. El camino se divide en dos, y seguimos por la izquierda, junto a las ruinas de *La Tenada*, construida al lado de la cueva de *Entrambos Caminos* y alejándose de la línea eléctrica. Pronto comienzan las rampas de mayor desnivel. La calzada muestra todo su esplendor y la grandeza de su obra. 1,8 km



## Ermita de Nuestra Señora de la Hoz

Aquí se celebra el día 2 de julio la "Visitación de la Virgen a su prima Santa Isabel". En la actualidad, la romería se lleva a cabo el primer domingo de julio.

Cerca de la ermita encontramos varias dependencias que son utilizadas por los ganaderos. Destaca la conocida "Casa de las Lanas", en la que los arrieros que trasladaban la lana hacia los puertos cantábricos dejaban sus mercancías para que fueran los de Las Merindades quienes continuasen el viaje en virtud de un antiguo privilegio. También cerca de la ermita (50 metros al Oeste), se encuentra una curiosa "fuente subterránea" que, vinculada al hipotético origen del camino, algunos consideran romana.

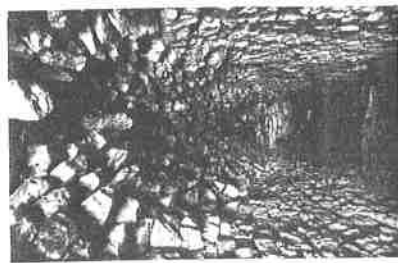

estás aquí

## El paisaje estepario

Por "estepa" se entiende una serie de medios de estructura muy simple, abiertos y amplios, provistos de una vegetación rala y de escaso porte, en la que la horizontal es la principal componente del paisaje<sup>6</sup>.

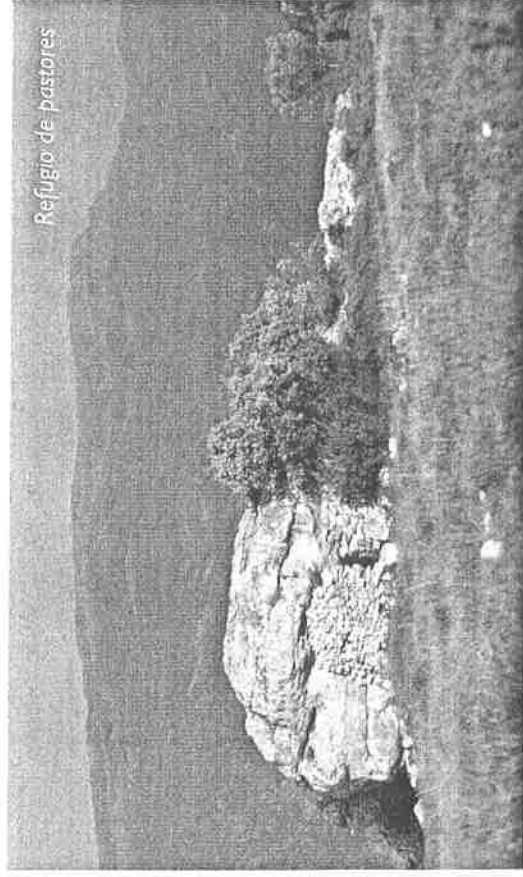

La tierra de los páramos que se inicia en el límite meridional de Las Merindades y por las que cruza un corto trecho del GR 85, presenta este aspecto.

Es preciso destacar que, a pesar de su aparente pobreza productiva, estos espacios acogen más seres vivos de los que podamos imaginar, con sus particulares adaptaciones al medio.

Es éste uno de los lugares preferidos históricamente por el lobo; son las tierras de los páramos, las tierras de la perdiz roja, del aguilucho cenizo y de muchos otros que no conviene olvidar.

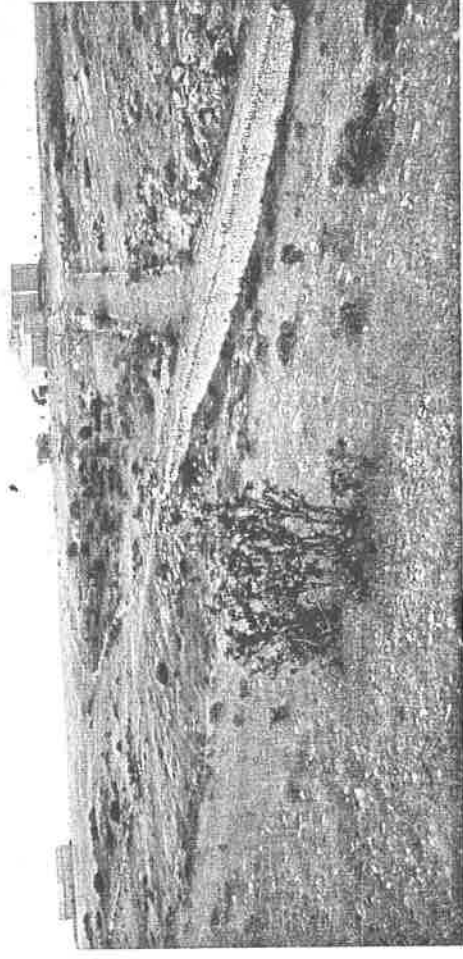

Rodeando la ermita, el GR 85 toma una pista que conduce a la carretera C-629 que conduce de Villarcayo a Burgos. En la ermita, el sendero ignora un camino que marcha hacia la izquierda, junto a un edificio aislado que se conoce como *La casa de las lanas*.

**6,53 km.** El GR. llega a la carretera y por ella gira a la derecha, en dirección a Villarcayo. 0,1 km

**6,63 km.** Tras cien metros sobre asfalto, el Sendero de Gran Recorrido retoma el viejo camino por la izquierda de la carretera y entra en el término de Dobro por Carro Valdivieso. 0.36.

**6,89 km.** El GR pasa bajo los cables de una línea de alta tensión procedente del parque eólico de Peña Alta visible a la derecha de la marcha.

En los alrededores se pueden observar numerosas *cabañas* y *construcciones pastoriles* utilizadas hasta tiempos recientes. El lugar se denomina *Hazas*.

Hacia el norte, entre las instalaciones eólicas, se ha constatado la existencia de un yacimiento arqueológico de la Edad del Hierro. 0,99 km



**7,88 km.** El GR llega a Dobro por la parte alta del pueblo, a la altura de una encrucijada de la que parte el camino de Zopera, que pasa junto al depósito de agua; el Carro Valdivieso, por el que venimos, y otros dos ramales que van a distintos lugares del pueblo. 0,24 km



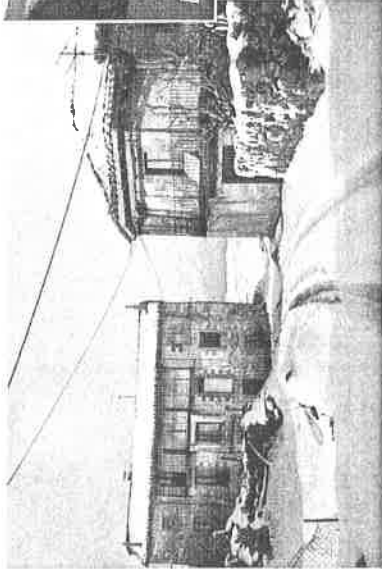

Dobro



## Quejigares

El quejigo es probablemente el árbol que mejor se adapta a las condiciones de "transición" entre la húmeda banda atlántica y los rigores del clima continental seco. Parece incluso una mezcla entre encina, -árbol mediterráneo por excelencia-, y melojo -roble que busca más las umbrías-, hasta el punto que es "marcescente": sus hojas se secan en otoño pero no se caen de las ramas.

Cuatro especies de robles están presentes en estas tierras burgalesas y todas se pueden observar a lo largo del recorrido. El roble albar y el carballo conviven en toda la orla cantábrica con mayor presencia del primero hacia el este y del segundo hacia el oeste, llegando a hibridarse con relativa frecuencia. El melojo o rebollo es el más abundante de todos los robles de Las Merindades. Entre sus rasgos más señalados destacan su envés "pubescente" y los grandes lóbulos de sus hojas que, en ocasiones, pueden llegar hasta el nervio central. Por último, el quejigo suele aparecer en íntima relación con la encina.

La percepción del roble como árbol sagrado se pone de manifiesto constantemente a lo largo de la historia. Cientos de decisiones políticas se han tomado a su sombra al ser elegido en muchos lugares como punto de reunión de juntas administrativas, concejos o ayuntamientos.

El propio mito se ha hecho eco de su importancia cuando recuerda que "el lobo trata de usted al roble, mientras que el roble se permite tutear al lobo".



El roble es la guerra, el roble  
Dice el valor y el coraje,  
Rabia inmóvil  
En su torcido ramaje;  
Y es más rudo  
que la encina, más nervudo,  
más altivo y más señor.

Antonio Machado  
"Campos de Castilla"

**8,12 km.** Cruzamos el pueblo por la Plaza Caddaló y a la altura del campionario, giramos a la derecha por la Calle Redl, para seguir de frente hasta la carretera. 1,12 km

**9,24 km.** El sendero continúa hacia la derecha por la carretera hasta las proximidades del cruce de la carretera de Haedo del Butrón. Apenas cien metros antes, el sendero gira a la derecha, y se introduce por un camino que atraviesa una escombrera. 0,91 km

**10,15 km.** Cruzada la escombrera, el sendero tiende a girar ligeramente hacia la izquierda y se sitúa paralelo a la carretera. Tras un prolongado descenso, llega a una pista que, yendo hacia la derecha, conduce a un pequeño embalsamiento usado para regadío por los agricultores de Dobro. 0,81 km

**10,96 km.** Aparece un cruce de caminos importante. El GR abandona el rumbo que seguía, girando unos 120° hacia el sur (izquierda), junto a una pequeña finca oculta por la vegetación. Debemos prestar especial atención a este punto. Comienza una bajada entre fincas abandonadas con robles y hayas a nuestro paso. 1,2 km

**12,16 km.** Encajado en el fondo de una vaguada y cuando ya hace tiempo que han aparecido fincas cultivadas generalmente de cereal, el Sendero de Gran Recorrido llega a un pilón junto a la ermita de Santa Marina. 0,31 km

**12,47 km.** El GR deja un camino poco usado que sale a la izquierda. 0,47 km

**12,94 km.** Después de avanzar por un pequeño cañón giramos a la izquierda, ignorando el camino que sigue de frente hacia una finca, para salir a la carretera, donde vuelve hacia la derecha, descendiendo hacia el pueblo. 1,22 km

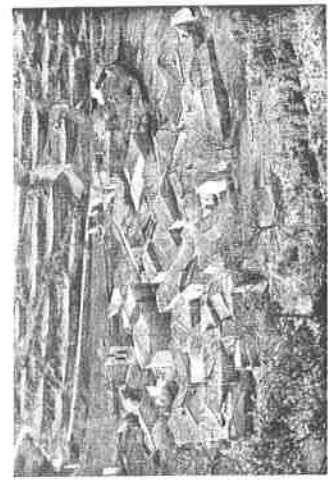

Haedo, escondido en un valle de la Sierra de Tudanca

**14,16 km.** El GR entra en HAEDO DEL BUTRÓN por la carretera y, sin llegar a las casas (excepto a un viejo molino), continúa de frente por el camino de Valdehaedo que se inicia junto a la cruz erigida en recuerdo de los caídos en la Guerra Civil. 0,42 km ➡